

# 留萌 広報

その美しさに息を呑むほどの夕陽と世界三大波濤のまち



表紙 / 第35回留萌市子どもまつり（巨大段ボール迷路）

特集1 / 留萌市功労等表彰式を執り行いました

特集2 / 職員の人事・給料のあらまし

特集3 / 留萌市中期財政計画

2023 **12** NO.789  
月号



## 特集

# 留萌市功労等表彰式を 執り行いました

市では、「留萌市功労表彰」を受彰された12名、「留萌市優良青少年表彰」を受彰された1名のこれまでの功績をたたえ、表彰式を執り行いました。

問 市・総務課 TEL 42-1801

令和5年度

留萌市功労等表彰式

《開催日》令和5年11月3日(金)

《会場》中央公民館講堂

「留萌市功労表彰」は、留萌市功労表彰条例に基づき、市勢の振興・発展に尽力、又は広く社会文化の興隆に寄与した功労顕著な市民又は市民であった方について、関係団体や個人からの推薦を募り、留萌市表彰審議会に諮問し、答申をいただいで決定しています。

また、令和元年度から併せて執り行っている「留萌市優良青少年表彰」は、留萌市優良青少年表彰要綱に基づき、善意と親切心で他の人のために尽くし、地域社会への奉仕活動に積極的に取り組むなどの他の模範となる活動を行う青少年について推薦を募り、青少年問題協議会からの意見をいただいで決定しています。



▲留萌市功労等表彰式で中西市長（写真前列中央）と記念写真を撮る受彰者の方々

## 令和5年度 留萌市功勞表彰受彰者

(12人) ※順不同

### 自治功勞

留萌市議会議員として、地方自治の振興に寄与。

◆ 珍田 亮子 さん

### 教育文化功勞

留萌剣道連盟副会長としてスポーツの振興に寄与。

◆ 三瓶 讓二 さん

### 社会福祉功勞

北海道るもい交通安全緑十字会副会長として交通安全の推進に尽力。

◆ 森田 幸夫 さん

留萌市青少年健全育成推進員として社会福祉の向上に寄与。

◆ 井手 篤美 さん

◆ 八幡 洋子 さん

### 保健衛生功勞

留萌市病院事業管理者として、地域医療の充実に寄与。

◆ 笹川 裕 さん

◆ 村松 博士 さん

### 防犯・防災功勞

留萌消防組合留萌消防団分団長として防災活動の推進に尽力。

◆ 三浦 和泰 さん

### その他の功勞

留萌市立病院ボランティア・スマイルとして社会奉仕活動に尽力。

◆ 塚田 裕子 さん

◆ 上杉 敦子 さん

◆ 三谷 彰 さん

千望町内会の会長として協働による地域活動の発展に寄与。

◆ 野崎 良夫 さん

## 令和5年度

### 留萌市優良青少年表彰

受彰者 (1人)

スカウト活動を通じ、国内外における貧困・被災地支援のため奉仕活動や募金活動に積極的に参加。

◆ 田中 朝陽 さん

(ガールスカウト

北海道第35団)



▲謝辞を述べる珍田さん

## 留萌市功勞表彰の 推薦について

市では次の区分について、功績が顕著な個人又は団体について、関係する個人や団体からの推薦を募集します。

令和6年度の表彰について候補者を推薦される場合は、市役所までご相談ください。

- (1) 自治功勞
  - (2) 教育文化功勞
  - (3) 産業経済功勞
  - (4) 社会福祉功勞
  - (5) 保健衛生功勞
  - (6) 防犯・防災功勞
  - (7) その他の功勞
- 【募集期間 (予定)】  
令和6年4月から5月まで



# 職員の人事・給料のあらまし

市では、「留萌市人事行政の運営等の状況の公表に関する条例」に基づき、市職員の給与などを公表しています。

問 市・総務課

TEL 42-1802

## 職員給与の状況

▼地方公務員法第58条の2及び留萌市人事行政の運営等の状況の公表に関する条例の規定に基づき、市職員の給与や勤務条件などのほか、公平委員会の業務状況について、市民の皆さんへ概要をお知らせしています。

また、市職員の定数は、市の行政需要などを考慮して適正な配置が行われるよう、年度ごとに決定しています。



### ■各項目の実績

#### (1) 職員給与

▼令和4年度一般会計決算の支出のうち、職員給与費は8.6%（給与費分6.0%、その他給与費分2.6%）となっています。

#### ●令和4年度一般会計決算 【支出 158億3,760万円】

⑧ 職員給与費 8.6%

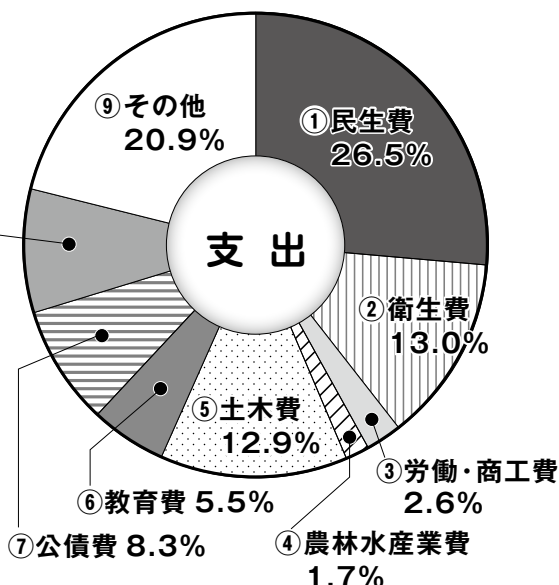

#### 【職員給与費の内訳】

職員給与費	給与費分	その他給与費分
13億6,780万円	9億5,167万円	4億1,613万円

#### 1人当たりの平均給与費

9億5,167万円 ÷ 176人 = 約540万円  
(給与費分) (職員数)

#### 給与費分の内訳

給料	職員手当	期末勤勉手当
6億1,027万円	1億1,914万円	2億2,224万円

## (2) 初任給・平均給与など

▼職員の給料は、条例で定めた給料表によって決まります。職務の内容と責任の度合いに応じていくつかの級と号俸（給料月額）が定められています。

### ●支給額の比較（令和5年4月1日現在）

区分	初任給	平均給料	平均給与	
留萌市	大学卒	18万5,200円	29万6,995円 平均年齢 40.8歳	35万3,782円
	高校卒	15万4,600円		
国	大学卒	総合職 18万9,700円	32万2,487円 平均年齢 42.3歳	40万4,015円
		一般職 18万5,200円		
	高校卒	15万4,600円		

### ●職員数などの推移

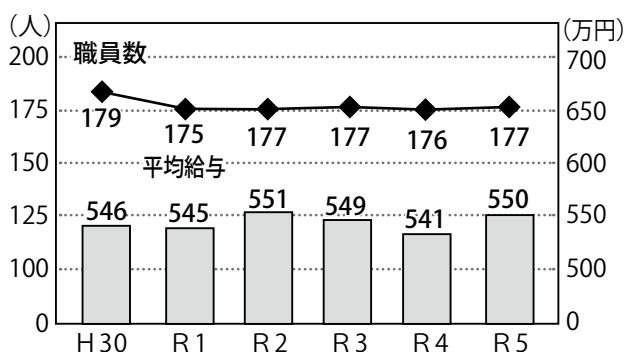

※令和5年度の平均給与額は見込み額です。  
※職員数に再任用短時間勤務職員が含まれています。

## (3) ラスパイレス指数

▼国家公務員の給与水準を100とした場合の地方公務員の給与水準を示す「ラスパイレス指数」は、留萌市の場合95.5。

道内179市町村中148番目に位置している。令和3年度に比べ平均0.1ポイント増加しています。

### ●留萌市のラスパイレス指数

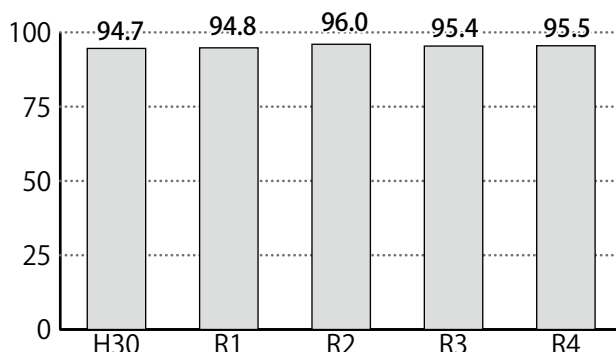

### ●団体区分別ラスパイレス指数

区分	令和2年度	令和3年度	令和4年度
留萌市	96.0	95.4	95.5
道内市の順位	29 / 35位	29 / 35位	29 / 35位
道内市平均	97.4	97.0	97.1
道内市町村平均	97.1	97.0	96.9
北海道	99.2	99.2	99.1
全国市平均	98.9	98.8	98.2
全地方公共団体平均	99.1	99.0	98.9

## (4) 特別職の給与・市議会議員の報酬など

▼市では特別職（市長、副市長、教育長、病院事業管理者）の給与や、「市議会議員（議長、副議長、議員）の報酬」などを次のとおり支給しています。（令和5年4月1日現在）

区分	給料・報酬月額	期末手当		退職手当
		支給月数	役職加算	
市長	83万円	4.40月分	15%	《算定方式》 給料月額×支給率×在職年数 (支給率:市長5.5、副市長4.5、教育長3.3 病院事業管理者3.3)
副市長	68万円			
教育長	58万円			
病院事業管理者	58万円			
市議長	38万円	4.40月分	-	-
市副議長	34万円			
市議員	31万円			

## (5) 職員手当

▼職員には、給料の他に一定の条件に該当する場合、諸手当を支給します。下記の手当のほかに寒冷地手当や時間外手当などがあり、勤務の状況に応じて支給します。

また、退職手当は退職時の給料月額に、勤続年数と退職事由に応じた支給率を乗じて支給額を算出しています。

(令和5年4月1日現在)

区 分	内 容			
扶養手当	・配偶者……………6,500円 ・子……………1万円 ※子(16歳の年度初めから22歳の年度末まで) ・扶養親族……………6,500円 1人につき5,000円を加算			
管理職手当	・部長級…5万5,000円 ・課長級…4万1,000円 ・課長補佐級…3万2,000円			
通勤手当	・交通機関の利用(通勤距離2km以上)…上限5万5,000円 ・自家用車の利用(通勤距離2km以上)…上限3万1,600円 例)片道5km未満→2,000円			
住居手当	・借家などで月額家賃が1万2,000円を超える場合……………上限2万7,000円			
期末勤勉手当	区 分	6月期	12月期	合 計
	期末手当	1.20月分	1.20月分	2.40月分
	勤勉手当	1.00月分	1.00月分	2.00月分
	役職加算	主任・係長級5%	課長・補佐級10%	部長級15%
退職手当	勤続20年以上	勤続25年以上	勤続35年以上	最高限度額
自己都合	19.6695月分	28.0395月分	39.7575月分	47.709月分
定 年	24.58688月分	33.27075月分	47.709月分	47.709月分

## 人事行政の状況

### ■各項目の実績

#### (1) 採用・退職・役職別職員数

▼令和4年度は、初級・上級事務職や初級・上級土木職、建築職(職務経験)、学芸員など合わせて17人(消防組合および企業会計を除く)を採用しました。また、7人が退職しました。なお、会計別職員数の増減と一般会計職員状況は次のとおりです。

#### ●会計別職員数の増減

区 分	令和4年度	令和5年度	増 減
一般会計	176人	178人	+ 2人
特別会計	20人	21人	+ 1人
企業会計 (水道・病院)	301人	294人	- 7人
合 計	497人	493人	- 4人

※各会計年度4月1日現在  
 ※再任用短時間勤務職員含む

#### ●一般会計職員状況(令和5年4月1日現在)

標準的職務	職員数(構成比)	前年度比
係員・主任職	94人(52.8%)	- 5人
係長・主査職	48人(27.0%)	+ 7人
補佐・主幹職	5人(2.8%)	± 0人
課 長 職	25人(14.0%)	± 0人
部 長 職	6人(3.4%)	± 0人
合 計	178人(100.0%)	+ 2人

## (2) 勤務時間・休暇・休業

▼市職員の勤務時間は、午前8時50分から午後5時20分まで（休憩時間45分を含む）となっています。このほか、公務上の必要に応じ、時間外勤務を実施しています。

休暇・休業については次のとおりとなっています。

### 【休暇・休業の区分】

- |         |       |
|---------|-------|
| ◎年次有給休暇 | ◎組合休暇 |
| ◎病気休暇   | ◎介護休暇 |
| ◎特別休暇   | ◎育児休業 |

## (3) 分限および懲戒処分

▼分限処分とは、「一定の事由がある場合に職員の意思を問わず、降任や休職、免職を科すること」をいいます。

また、懲戒処分とは、「法令違反や職務上の義務違反などの職員としてふさわしくない行為があった場合に戒告や減給、停職、免職を科すること」をいいます。

令和4年度分限および懲戒処分は、次のとおりとなっています。

### 【令和4年度分限および懲戒処分】

- |       |    |
|-------|----|
| ◎分限処分 | 0件 |
| ◎懲戒処分 | 0件 |

## (4) 職員研修

▼職員研修は市職員研修規程により、必要な基本的知識や技能を習得するための基本研修、専門的知識や技能の習得をはじめ、特定事項の調査・研究、実務経験などにより資質の向上を図る派遣研修などを行い、市民全体の奉仕者としてふさわしい能力の育成を目指し、毎年策定する研修計画に基づき実施しています。

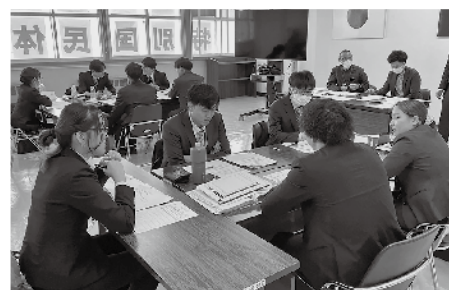

▲令和5年度新任職員研修

## (5) 人事評価および勤務評定

▼毎年1月の昇給時期に勤務状況の評価を実施しています。

職員の能力開発を促し、人材育成をつなげることを目的に、能力・業務実績の評価を行う人事評価制度を導入しています。

## (6) 福祉および利益保護

▼市では職員を対象にした各種健康診断を毎年実施するとともに、受診結果を今後の生活に活かしていくように各職員に指導しています。また、公務中や通勤途中における災害（負傷、疾病、障がいまたは死亡）によって本人または遺族もしくは被扶養者が受ける損害を補償しています。

職員給与・人事行政などの状況についての詳細は、市ホームページ（<https://www.e-rumoi.jp/>）でもご覧いただけます。

## (7) 公平委員会からの報告内容

▼令和4年度は、「職員からの措置要求」「不服の申し立て」「苦情相談の要求」のいずれもありませんでした。

留萌市ホームページQRコード▶

留萌市 人事

検 索





# 留萌市中期財政計画

留萌市中期財政計画では、5つの財政規律（基準）を設定し、年度ごとに現状を分析して規律ある財政運営を進めています。

問 市・財務課 TEL 56-0025

## 「留萌市中期財政計画」 5つの財政規律

### ● 令和4年度の財政規律の状況

#### (1) 連結実質赤字比率：黒字維持

◎財政規模に対する連結実質赤字額（各会計の収支差引額の合計）の比率です。  
ただし、合計値が黒字の場合は「実質赤字額なし」となります。

令和4年度決算では、全ての会計において黒字決算又は収支均衡となり、連結実質赤字比率は発生していません。（黒字額 16 億 3,987 万円）

#### (2) 実質公債費比率：計画最終年度に 10.0%未満

◎財政規模に対する一般会計で負担する地方債などの返済金の比率です。

令和4年度決算では9.4%と改善し、令和5年度決算においても9.6%と10%未満を維持する見込みです。

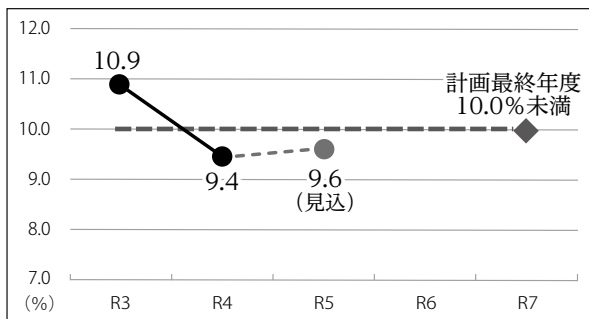

#### (3) 将来負担比率：計画期間中 100%未満

◎財政規模に対する将来負担する実質的な負債残高の比率です。

令和4年度決算では4.9%となり、令和5年度決算においては0.0%まで改善する見込みです。

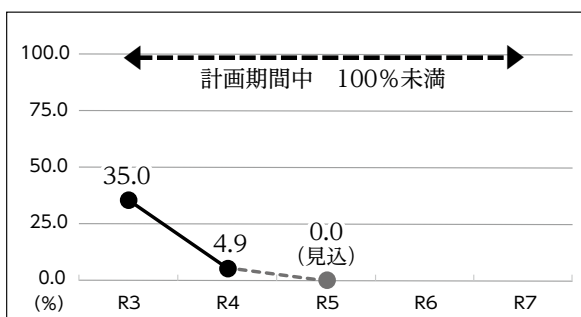



#### (4) 市債発行額：1年間9億円・計画期間内45億円

令和4年度決算における発行額は、投資事業分として6億700万円、過疎対策事業債ソフト分として1億3,100万円、合計7億3,800万円の発行額となり、計画における単年度発行目安を下回っており、引き続き計画期間内におけるベースとなる発行額が45億円以内となるよう努めます。

(単位：百万円)

	発行額			
	規律(単年)	R3	R4	R5見込
投資事業分	800	829	607	767
過疎債ソフト	100	87	131	112
合計	900	916	738	879

#### (5) 財政調整基金残高：標準財政規模の20%を確保

令和4年度末残高は16億8,800万円、標準財政規模の21.9%となり、財政規律である標準財政規模の20%を確保し、令和5年度末の残高についても財政規律を上回る見込みです。

### ● 今後の財政見通し(令和6～10年度)

▼留萌市中期財政計画では、計画の進行管理を目的として、毎年向こう5カ年の財政見通しを作成し、公表することとしています。

(単位：百万円)

区分	令和6年度		令和7年度		令和8年度		令和9年度		令和10年度	
	総額	一般財源	総額	一般財源	総額	一般財源	総額	一般財源	総額	一般財源
収入	14,300	8,666	14,208	8,713	14,132	8,597	14,174	8,488	14,125	8,416
支出	14,442	8,808	14,399	8,904	14,438	8,903	14,418	8,732	14,474	8,765
収支差引額	▲142		▲191		▲306		▲244		▲349	
決算における収入増・支出不用等	200		200		200		200		200	
収入支出差引額(再掲)	58		9		▲106		▲44		▲149	
財政調整基金残高見込み	1,605		1,663		1,566		1,522		1,373	

令和6年度から令和10年度の財政見通しにおいて、決算における収入増や支出不用等を見込んだ上で、令和8年度以降の収支不足を見込んでいますが、引き続き、市税等の自主財源の確保や各事業の検証と見直しを進め、各年度において収支の改善を図るとともに、増加傾向にある留萌市応援寄附金を活用し、市民のニーズに寄り添った事業に取り組みながら、持続可能な財政運営を進めていきます。



知りたい情報がいっぱい!

# くらしのお知らせ



凡例 → **日** 日程・日時 **所** 場所・会場 **対** 対象 **定** 定員 **費** 費用 **内** 内容 **申** 申込方法など  
**問** 問い合わせ **TEL** 電話 **FAX** ファクス **HP** ホームページ **メ** メールアドレス

## 暮らし・手続き 法律に関する悩みごとはありませんか？(留萌市内無料法律相談会)

▼市民を対象にした無料法律相談会を開催します。旭川弁護士会に所属する弁護士が、遺産相続や離婚問題、金銭の貸借などの相談に応じます。

相談会に参加するためには、前日までに下記へ予約が必要です。参加予約は先着順となります。

### ●電話予約から相談会参加までの流れ

- ①相談会の前日までに市・市民課へ電話する。
- ②相談時間を予約する。  
※予約する際に相談内容をお伝えください。
- ③相談会当日、会場へ行き弁護士に相談する。

**日** 12月20日(水)  
13:00～16:00 (30分×6枠分)

**所** 保健福祉センターはーとふる

**申** 12月19日(火)まで(土・日曜日は除く)

**問** 市・市民課 **TEL** 56-5003

## 暮らし・手続き 産前産後期間の国民年金保険料が免除になります

▼国民年金第1号被保険者が出産を行った際に、出産後の一定期間の国民年金保険料が免除されます。なお、産前産後期間として免除された期間は、国民年金保険料を納付したものととして老齢基礎年金の受給額に反映されます。

**対** 国民年金第1号被保険者で出産日が平成31年2月1日以降の方

**内** 免除される期間は、出産予定日または出産日が属する月の前月から4カ月間

**申** 出産予定日の6カ月前から(出産後も届出が可能)

**問** 市・市民課 **TEL** 42-1805

**問** 留萌年金事務所 **TEL** 43-7211

## 暮らし・手続き 「12月の粗大ごみ収集日」について

▼収集の申し込みは、収集日2日前(閉庁日はその前の平日)の午後3時までに下記へお願いします。

### ●12月の粗大ごみ収集日 日 所

13日(水)	大町、瀬越町、港町、明元町、幸町、本町
14日(木)	寿町、礼受町、浜中町、沖見町、平和台
15日(金)	見晴町、宮園町、錦町、開運町、栄町
20日(水)	三泊町、塩見町、春日町、元町、船場町、花園町、末広町、旭町
21日(木)	住之江町、泉町、野本町、千鳥町、元川町、神居岩、堀川町、高砂町、五十嵐町
22日(金)	緑ヶ丘町、東雲町、南町、潮静、大和田、藤山町、幌糠町、中幌、樽真布、南幌、峠下町、東幌

**問** 留萌南部衛生組合

**TEL** 43-2555 / 43-2588

## 暮らし・手続き 新年交礼会のご案内

▼留萌市と留萌商工会議所が共催する新年交礼会を開催します。交礼会は市内の各官公庁・各種団体などの関係者が一堂に会し、新年の抱負について語り合い、交流を深める場です。どなたでもご参加いただけますので、お誘い合わせの上、お越しください。皆さんの参加をお待ちしています。

**日** 令和6年1月9日(火) 18:00～

**所** 留萌産業会館

**費** 1人2,000円(当日受付にて)

**申** 12月13日(水)までに電話またはファクスで下記へお申し込みください

**問** 市・総務課

**TEL** 42-1801 **FAX** 43-8778

## オロロンひまわり基金法律事務所

●業務時間/9:00～18:00 ●休業日/土・日・祝日

留萌市花園町2丁目2番13号 信和商事ビル2階4号室

**TEL. 0164-56-4312**

法律相談随時受付 相談料5,500円(税込)

【相談までの流れ】①電話で事情を説明→②相談予約→③弁護士に相談

※お電話だけで終了した場合は、相談料は発生しません。  
※低所得者向けの相談料援助制度(法テラス)も利用可。

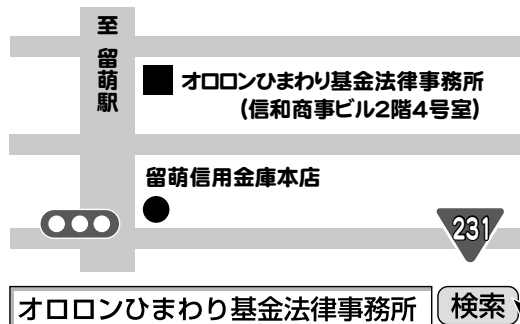

暮らし・  
手続き

12月は「介護保険料納付強調月間」  
です

▼該当する方に納期ごとに送付している督促状（第5期末納分）のほか、過去の未納分の催告書を送付します。保険料を未納のままにしていると、介護サービスを受ける時に下記のような措置がとられる場合があります。一度に納付が困難な場合は、下記へご相談ください。

未納期間	措置内容
1年以上 1年6カ月未満	・介護サービス費の全額自己負担 ※申請で保険給付分を払い戻し
1年6カ月以上 2年未満	・介護サービス費の全額自己負担 ※申請で保険給付分から保険料未納額を差し引いて払い戻し
2年以上	・介護サービス費の自己負担割合3割（介護保険負担割合証に記載の「利用者負担の割合」欄に記載された割合が3割である場合4割） ・高額介護サービス費や補給付（施設利用に係る食費、居住費）の支給を受けることができません。

問 市・介護支援課（は一とふる内）  
TEL 49-6070

暮らし・  
手続き

デマンド（乗合）タクシーにおける  
冬季ダイヤの適用について

▼冬季における高規格道路の速度制限等により、デマンドタクシーの運行時間の延伸が見込まれることから、冬季期間中は次のとおり冬季ダイヤを適用いたします。

●冬季ダイヤ

【上り】

通常ダイヤ	
留萌発	深川着
5:54	6:44
6:59	7:49
19:10	20:00



冬季ダイヤ	
留萌発	深川着
5:44	6:44
6:49	7:49
19:00	20:00

【下り】

通常ダイヤ	
深川発	留萌着
7:50	8:40
20:10	21:00



冬季ダイヤ	
深川発	留萌着
7:50	8:50
20:10	21:10

●変更点

【上り】留萌出発時間を10分前倒し

【下り】留萌到着時間を10分後倒し

●冬季ダイヤ運用期間

令和5年12月1日～令和6年3月31日

問 市・政策調整課 TEL 42-1809

問 小鳩交通(株)留萌営業所 TEL 42-2233

健康・福祉・  
子育て

後期高齢者医療制度のお知らせ ～ 医療費のお知らせ（医療費通知）について ～

▼健康管理の重要性をより強く意識していただくため、対象期間に医療機関等を受診したすべての被保険者の皆様へ診療日数や医療費等を掲載した「医療費のお知らせ（医療費通知）」を、年2回、ハガキで送付しています。

●医療費控除の申告について

医療費控除の申告手続で医療費の明細書として使用することができます。医療費控除の申告に関することは、税務署にお問い合わせください。

●発送予定月・対象診療月

発送予定月	診療月
令和6年1月（上旬）	令和5年 1月～ 9月
令和6年2月（下旬）	令和5年 10月～ 12月



問 市・市民課 TEL 42-1805

問 北海道後期高齢者医療広域連合 TEL 011-290-5601

本当によかったを形に 優しい気持ちがいっぱいの斎場です



NISHIKIDO HANAZONO FUNERAL HALL  
にしきどう 花園市民斎場

一般社団法人  
日本儀礼文化調査協会  
JECIA  
★★★★★認定



仏壇仏具専門店  
NISHIKIDO  
花 結  
はなむすび



安心の24時間 電話対応  
留萌市花園町2丁目3-23

0120-43-9000  
※携帯・自動車電話・PHSからもご利用になれます。

留萌市開運町1丁目4番9号（AKさし横向） TEL (0164) 42-8111

■ 営業時間 AM 10:00～PM 6:30 ■ 定休日 毎週火曜日



●安心してお仏壇をお選びいただくために

正しい品質表示と原産国表示をするこのマークのある 確かな仏壇店でお求めください  
※原産国や品質表示を適正に表示をすることなく販売をする仏壇店が増えていますので、ご注意ください



▼「情報公開制度および個人情報保護制度」は、皆さんと市との間の情報の流れを豊かなものにするためのものです。また、市が保有する個人情報の適切な保護を図ることにより、皆さんの市政に対する理解と信頼を深め、市民参加による公正で信頼される開かれた市政の推進を図ることを目的としています。

この2つの制度の適正な運営と健全な推進を図るため、条例の規定に基づき、両制度がどの程度利用され、どのように処理されたかを公表します。令和4年度の運用状況は次のとおりです。

1 情報公開制度運用状況

年度	実施機関	対象公文書の件名	件数	公開区分			公開方法		請求方法
				公開	一部公開	非公開	閲覧	写しの交付	
R4	市長	住居表示台帳	4件	4件	-	-	-	4件	郵送
	市長	有害鳥獣駆除関係書類	1件	1件	-	-	-	1件	郵送
	市長	固定資産標準地鑑定関係書類	2件	2件	-	-	-	2件	郵送
	市長	港湾台帳平面図	1件	1件	-	-	-	1件	郵送
	市長	業務委託設計内訳書類	3件	3件	-	-	-	3件	郵送
	市長	入札執行結果	1件	1件	-	-	-	1件	郵送
	市長	建物解体等届出書	1件	-	-	-	-	-	※注
		計	13件	12件	-	-	-	12件	

※注 該当する公文書が存在しないことから公文書不存在を通知。

2 個人情報保護制度運用状況

年度	実施機関	請求件数	処理内容				
			開示	一部開示	非開示	不存在	取り下げ
R4	-	0件	0件	0件	0件	0件	0件
	計	0件	0件	0件	0件	0件	0件

※個人情報にかかる訂正請求、利用停止請求及び不服申立実績なし。

問 市・総務課 TEL 42-1801

▼留萌市立病院小児科で勤務されている小児科の先生による、お子さんに関わる病気についてのお話を聞きに来ませんか？年齢問わず、どなたでもご参加いただけます。託児も用意しております。

日 12月16日(土) 13:00～15:00

所 留萌市中央公民館 講堂

内 「最新検査で難病を早期発見！～新生児拡大マス・スクリーニング検査ってなに？」

講師：留萌市立病院 小児科医師 土田晃輔氏  
「これでスッキリ！こどもの便秘」

講師：留萌市立病院 小児科医師 工藤芳優氏  
※託児を利用される方は、オムツやお気に入りのおもちゃなどお子さんに必要な物をご持参ください。

※留萌管内の住民で来場できない方にZoomによる配信も行います。

定 100人（定員になり次第締め切り）

費 無料

申 12月8日(金)まで

問 市・子育て支援センター

TEL 42-4150

▼12月の催しおよび休館日は、下記のとおりとなります。詳しくは、下記へお問い合わせください。



●乳幼児向けおはなし会（おはなし玉手箱）

・ 6日(水) 11:00～「おふろ」

●休館日

【月曜休館】

・ 4日(月) / 11日(月) / 18日(月) / 25日(月)

【年末・年始休館】

・ 12月30日(土)～1月5日(金)

問 市立留萌図書館

TEL 42-2300

ラス LAS英数塾 受講生募集 留萌市沖見町3丁目 TEL(0164)42-1743



※対象：大学受験予定の中学生・高校生

※受講料や受講時間などの詳細は面談にて説明します。ご希望の方は、上記までご連絡ください。

●通年受講、【春期・夏期・冬期】各講習

【中学生：英語・数学】

●受講体験(英語または数学) 45分無料

【高校生：英語・数学・古典】

# 年末年始に関するお知らせ

## 【市役所の業務】

- 休業期間 12月30日(土)～1月8日(月) ※1月9日(火)から通常業務を開始します。
- 臨時窓口などのご案内  
市では、市民生活への影響を考慮し、利用頻度の高い業務について臨時窓口を開設します。
- 《日 程》1月5日(金)8:50～17:20
- 《市・市民課 (市役所本庁舎1階)》  
○戸籍・住民票、印鑑証明、税証明の交付 ○印鑑登録、住民異動届の受付  
○国民健康保険に関する業務 ○後期高齢者医療に関する業務
- 《市・上下水道課 (市役所分庁舎1階)》  
○水道料金・下水道使用料の收受および転入・転出に伴う届出の受付など



問 市・総務課 TEL 42-1801

## 【市立病院】

- 市立病院の年末年始の診療日と休診日は、下記のとおりとなります。なお、救急外来は休診日も受付しております。
- 12月29日(金) 診療日 ○12月30日(土)～1月4日(木) 休診日
  - 1月5日(金) 臨時診療日 ○1月6日(土)～8日(月) 休診日

問 市立病院 TEL 49-1011

## 【ごみ収集】

- 休業期間 12月30日(土)～1月3日(水)  
※1月4日(木)から通常どおり収集します。ごみ出しは午前9時までをお願いします。



問 留萌南部衛生組合 TEL 43-2555 / 43-2588

## 【し尿収集】

- 休業期間 12月30日(土)～1月4日(木)  
※1月5日(金)から平常通り収集します。なお、し尿収集は希望日の3日前までに委託事業者へお申し込みください。

## 《留萌市し尿収集委託事業者》

- 有限会社環境衛生サービス…電話 42-6613 ○有限会社衛生公社…電話 42-1727

問 市・環境保全課 TEL 42-1806

# 留萌・札幌間のバス運賃改定について

▼燃料価格の高騰などにより、次のとおり留萌・札幌間のバス運賃が改定されますので、お知らせいたします。

## ●運賃改定概要

- ①沿岸バス路線 ・改定日 11月1日(水)  
・対象路線 特急はぼろ号、特急ましけ号

### 【改定前】

現行運賃 (留萌⇄札幌)	
路線名	片道運賃
特急はぼろ号	2,410円
特急ましけ号	

### 【改定後】

改定運賃 (留萌⇄札幌)			
路線名	片道運賃	ネット予約	回数券(2枚)
特急はぼろ号	2,800円	2,630円	5,300円
特急ましけ号			

- ②北海道中央バス路線 ・改定日 12月1日(金)  
・対象路線 高速るもい号

### 【改定前】

現行運賃 (留萌⇄札幌)			
片道運賃	往復運賃	紙回数券(4枚)	電子回数券(4枚)
2,650円	4,940円	9,300円	なし

### 【改定後】

改定運賃 (留萌⇄札幌)			
片道運賃	往復運賃	紙回数券(4枚)	電子回数券(4枚)
2,910円	5,420円	10,700円	10,200円

問 沿岸バス(株)留萌営業所 TEL 0164-42-1701

問 北海道中央バス(株)滝川営業所 TEL 0125-24-6191

# 証明書のコンビニ交付サービスが始まります

12月11日  
から

▼全国のコンビニやドラッグストアなどに設置されているマルチコピー機で、住民票と印鑑登録証明書が取得できるようになります。

## 必要なもの

- マイナンバーカード
- 暗証番号（数字4桁 利用者用電子証明書）  
※利用者用電子証明書が有効なもののみ

## 利用できる時間帯

- 6:30～23:00  
※各店舗の営業時間内のみ  
※12月29日(金)～1月3日(水)は利用できません  
※臨時で休止する場合があります

## 取得できる証明書

- 住民票の写し 1通 300円  
留萌市に住民登録がある15歳以上の方が利用できます。
- 本人及び同一世帯全員のもの
- 届出済の最新住所及び前住所記載  
※同一世帯に転出予定（届出済）の方がいる場合は発行できません。  
※マイナンバー、住民票コードの記載はできません。
- 印鑑登録証明書 1通 400円  
留萌市に住民登録があり、印鑑登録をしている方が利用できます。
- 本人のもののみ発行可

## 注意事項

- 住所異動や印鑑の登録などを行った場合、内容が反映されるまで数日かかります。
- 4桁の暗証番号を3回連続で間違えると、マイナンバーカードがロックされ利用できなくなります。その場合、市役所でロック解除・暗証番号初期化の手続きが必要になります。
- 誤って証明書を取得した場合においても、返金・交換はできません。
- いかなる場合や用途においても、コンビニ交付では手数料を免除できません。

## その他

- マイナンバーカードの申請をご希望される場合は市・市民課（TEL 42-1805）までご相談ください。
- コンビニ交付サービスの開始に伴い、12月末では一とふるでの証明書交付予約サービスを廃止します。

問 市・市民課 TEL 42-1805

## マルチコピー機操作方法

※機種により表示内容が異なります。

- STEP 1 マルチコピー機で「行政サービス」を選択
- STEP 2 「証明書交付サービス」を選択
- STEP 3 所定のカード置場にマイナンバーカードを置き、読み取り
- STEP 4 証明書交付市区町村から留萌市を選択
- STEP 5 暗証番号（利用者用電子証明用 数字4桁）入力
- STEP 6 カード置場からマイナンバーカードを取り外す
- STEP 7 画面を操作し、発行する証明（及び記載事項）、必要な部数を入力
- STEP 8 お金の投入口に料金を入金
- STEP 9 発行された証明書を受け取る
- STEP 10 領収書を受け取る

## 年末年始に関するお知らせ

下記期間は、国の管理システムが停止するため、マイナンバーカードに関する手続きができません。予めご了承ください。

休止期間：12月29日(金)～1月3日(水)

※市役所の休業期間は12月30日(土)～1月8日(月)ですが、1月5日(金)に臨時窓口を開設します。

問 市・市民課

TEL 42-1805

## 「自筆遺言書作成講座」の開催について

旭川地方法務局留萌支局では、自筆証書遺言書の作成をお考えの方向けに本講座を開催します。自筆証書遺言書のメリットや作成のポイント、また法務局で行っている自筆証書遺言書保管制度を紹介します。遺言書の作成を考えている方は、ぜひご参加ください。

日 12月19日 13:30～16:00

所 留萌市大町2丁目12番地 留萌地方合同庁舎2階

定 16名 費 無料 ※予約は下記まで

問 旭川地方法務局留萌支局 TEL 42-0492

※詳細は右記ホームページをご覧ください。



# 進出企業の紹介

～東京から留萌にデザイン会社がやってきました～



## ◆株式会社モスク・クリエイション

代表取締役 近藤 恵一

留萌市花園町5丁目2-1 ハナゾノハイム2F

0164-56-6000

本社 東京都港区赤坂1丁目5番13号 祥文堂ビル7F

支社 静岡支社・徳之島支社



(るもいオフィス内観)

## ◆会社概要

主に企業・大学や自治体などのHP・パンフレット・映像制作のほか、ブランドイメージの構築やイベントの企画などを行っている会社です。

### <留萌市内における実績>

・留萌市の新たなブランドイメージとして、世界三大波濤のひとつである波をイメージしたデザインを考案し、市HPの総合トップページやふるさと納税のサイトを制作

・JAるもいのブランディングを担当し、ロゴマークをはじめ、HP、情報誌、PR動画を制作

### 【市HP総合トップページ】



### 【JAるもい HP】



### 【JAるもい PR動画】



## ◆代表取締役 近藤恵一さんにインタビュー

Q. 留萌市に拠点を置いた経緯を教えてください。

A. 「デザインの力で地方創生」を担いたいをキーワードに、創業30周年を機に「北の大地プロジェクト」発足し、道内で活動拠点を探していた際、オロロンラインから見た北欧のフィヨルドのような海岸線、どこまでも連なる白波や強い波しぶきの迫りに心を打たれ、国内でも特異な地形を生かしたブランドイメージを作りたいと思ったのがきっかけです。留萌市とともに一緒に歩んでいきたいと、地元の方を雇用し、今年の3月からオフィスを開設して留萌での新たな挑戦がはじまりました。

Q. これから留萌市でどんなことをやっていきたいですか？

A. 「共に考え 共に悩み 共に喜びを共有する」という企業理念のもとに、最初から答えを持たず、様々な要望に寄り添いながら、地域振興につながるクリエイティブなサービスを提供していきたいと思っています。



進出企業を応援しています！ 留萌市では、企業進出応援条例により、企業進出を進めるための基本理念と基本方針を定めています。これらにマッチングする企業の誘致を目指しており、進出する企業に対しては、そのニーズを的確に捉え、支援するとともに、市内経済の発展や安定的な雇用機会の創出につなげることで、市民生活の向上を図っていきます。

問 市・政策調整課

TEL 42-1809

## 「かもめ幼稚園」新入園児募集のお知らせ

令和6年度の入園願書配布と願書受付は、次のとおりですので、入園をご希望される方は、かもめ幼稚園で願書をお渡します。

本園は、預かり保育を月曜日から土曜日まで午前7時30分から午後6時30分まで実施しています。ぜひ、働いている保護者の方のお子さんも、ご入園をお待ちしております。

また、見学したい方、入園に関してのお問い合わせは かもめ幼稚園(☎42-1324)にご連絡ください。



入園願書配布日：11月1日(水)から

入園願書提出日：12月1日(金)から

※募集園児数は、限られておりますので、お早めにお申し込みください。

からだすこやか ところイキイキ

# 健康ひろば



12月10日の  
日曜当番医院

わたべ整形外科医院

栄町3丁目 ☎42-5011 9:00~17:00

※上記以外の日曜日、祝日および夜間の診療は、かかりつけの病院（医院）へお問い合わせください。  
※市立病院は二次医療病院として、全ての「土・日曜日、祝日」「夜間」に対応しています。  
※日曜当番医院が急きょ変更となる場合があります。受診前に一度、電話でご確認ください。

## 風しん抗体検査・予防接種を受けましょう

風しんの予防接種について、公的な接種を受ける機会のなかった昭和37年4月2日から昭和54年4月1日までの間に生まれた男性は、予防接種法に基づく定期接種の対象者として、令和5年度も抗体検査及び予防接種の無料クーポン券を6月にお送りしていますが、抗体検査及び予防接種を終えていない方が多数いらっしゃいます。

今回お送りしたクーポン券の有効期限は令和6年（2024年）2月末までとなっております。

「子どものころに風しんに罹ったので、抗体があるはずだから大丈夫」と思っている方もいらっしゃいますが、そういった方でも抗体検査で抗体不足と判定されているケースがあります。

まずは抗体検査を受けましょう。検査は採血で行います。検診や医療機関を受診する際に併せて行うこともできますので、詳しくは、クーポン券に同封いたしました案内に記載の医療機関にお問い合わせください。抗体不足と判定された方は、予防接種も受けましょう。

Q 風しんの抗体検査や予防接種はなぜ必要なのですか？

A 風しんは、感染者の飛まつ（唾液のしぶき）などによって他人にうつる感染力が強い感染症です。妊娠早期の妊婦が風しんに感染すると、出生児が先天性風しん症候群（目や耳、心臓に障害が出ること）になる可能性があります。

大人になって感染すると無症状～軽症のことが多いですが、まれに重篤な合併症を併発することがあります。また、無症状でも他人に風しんをうつすことがあるので、感染を拡大させないためには、社会全体が免疫を持つことが重要です。

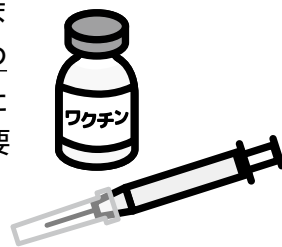

問 市・保健医療課（はーとふる内）

TEL 49-6050

## 三省堂書店を応援し隊★インフォメーション

12月の  
催し

大人のお話し会

日 12月12日(火)18:30~ 所 留萌ブックセンター

こどものためのおはなし会

日 12月24日(日)15:00~ 所 留萌ブックセンター

ジョシュアの英語であそぼう!

日 12月24日(日)15:30~ 所 留萌ブックセンター

問 三省堂書店を応援し隊 事務所（留萌ブックセンター内）☎43-2255



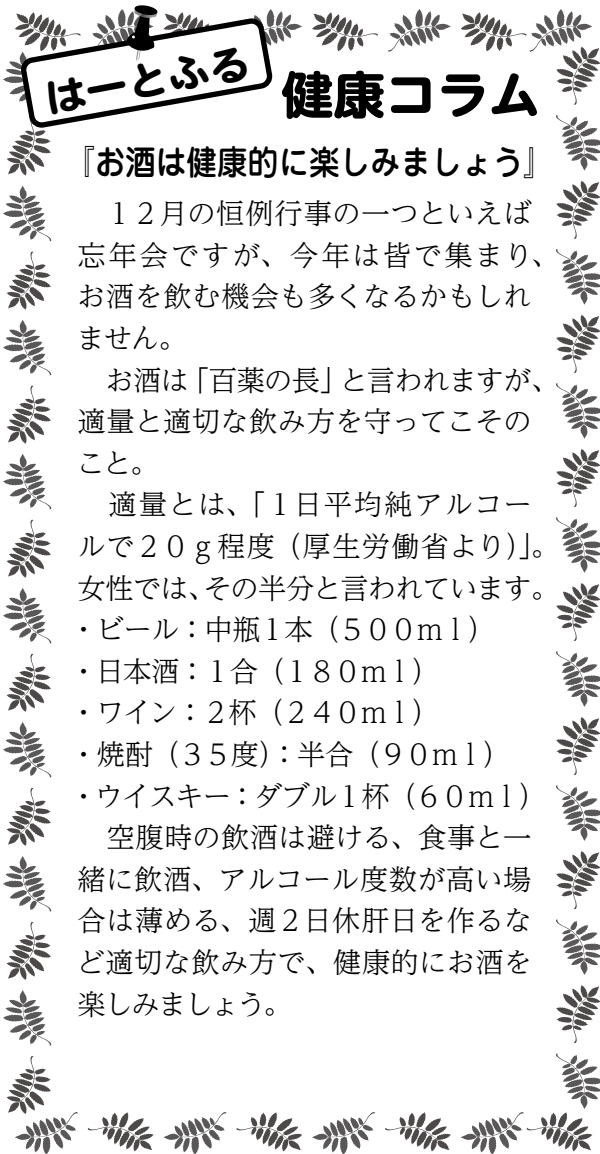

# はーとふる 健康コラム

## 『お酒は健康的に楽しみましょう』

12月の恒例行事の一つといえば忘年会ですが、今年は皆で集まり、お酒を飲む機会も多くなるかもしれません。

お酒は「百薬の長」と言われますが、適量と適切な飲み方を守ってこそそのこと。

適量とは、「1日平均純アルコールで20g程度（厚生労働省より）」。

- ・ビール：中瓶1本（500ml）
- ・日本酒：1合（180ml）
- ・ワイン：2杯（240ml）
- ・焼酎（35度）：半合（90ml）
- ・ウイスキー：ダブル1杯（60ml）

空腹時の飲酒は避ける、食事と一緒に飲酒、アルコール度数が高い場合は薄める、週2日休肝日を作るなど適切な飲み方で、健康的にお酒を楽しみましょう。

## 保健福祉センターはーとふる ☎49-6050

【乳幼児健診】◎対象児には事前に文書でお知らせします。

6日(水)	1歳6カ月児 (R 4年 5月生まれ)
13日(水)	9 カ月 児 (R 5年 2月生まれ)
20日(水)	3 歳 児 (R 2年 11月生まれ)
22日(金)	4 カ月 児 (R 5年 8月生まれ)

【フッ化物塗布（予約制）】 ◎料金は1回510円です。

対象は1歳6カ月以上の幼児です。対象の月齢以下でも上の歯が4本以上あり、フッ化物塗布を希望する場合はご相談ください。

7日(木)	10:00～11:00	13:00～15:30
-------	-------------	-------------

【ピンピンからだ広場（おおむね65歳以上）】

◎12/29(金)は休みです。

毎週月曜日	10:00～12:00	13:30～15:30
毎週金曜日		

【母子健康・栄養相談（乳幼児）】

乳幼児の発育や発達などについてご相談ください。  
※ご希望に応じ、別日程での相談も対応しています。

7日(木)	9:30～11:30	
-------	------------	--

【成人健康・栄養相談】

病気の予防や食生活についてお気軽にご相談ください。

8日(金)	10:00～12:00	
-------	-------------	--

※保健福祉センターはーとふるでは随時、電話や来所での相談を受け付けていますので、お気軽にご相談ください。

## るもい健康の駅 休館日 月曜日・祝日 【開館時間】9:00～17:00 / (水)9:00～20:30 ☎43-8121

※各イベントには事前申込みが必要です。詳しくは、るもい健康の駅ホームページ (<https://cohortopia.care/eki/>) をご確認ください。

2日(土) 13:00～14:30	市民BLS(一次救命処置)とAED体験講習会
9日(土) 9:30～11:30	基礎老年医学講座 ⑪「糖尿病(糖尿病合併症と生活習慣病)」 講師:札幌医科大学 名誉教授 小海 康夫 氏
9日(土) 13:00～14:00	マンスリー健康講話「認知症について～リハビリテーションと予防～」 講師:留萌市立病院 リハビリテーション科 作業療法士 杉澤 啓至 氏
19日(火) 13:30～15:30	認知症サポーター養成講座(13:30～14:30)+ 駅カフェ(14:30～15:30)
23日(土) 9:30～11:30	基礎老年医学講座 ⑫「認知症(認知症サポーター養成講座)」 講師:札幌医科大学 名誉教授 小海 康夫 氏

### 《るもい健康の駅からのお知らせ》

年末年始休館日: 令和5年12月31日(日)～令和6年1月5日(金) 《通常開館: 令和6年1月6日(土)～》

《運動教室に参加してみませんか?》 毎週水曜日、運動教室開催中!! 当日参加可

開催時間	教室名	内容
10:00～11:30	RAC(るもいアンチエイジングクラブ)	DVDを見ながらヨガや体操、有酸素運動などを行います。
13:00～13:30	ラジオ体操	動画を見ながらラジオ体操やストレッチ体操を行います。
18:00～20:00	夜間 DVD エクササイズ	DVDを見ながら自分の体力に合わせた運動が出来ます。入退室も自由!

《運動教室に参加してみませんか?》 毎週木曜日、運動教室開催中!! 当日参加可 ※12/21・12/28・1/4・1/11はお休みです。

開催時間	教室名	内容
10:00～11:00	ふまねっと教室(るもねっとサークル)	ふまねっと運動と脳トレを通じ介護予防と交流を図ります。

## アウトドアと留萌(まち)の未来～モンベル誘致を目指して～

### シリーズ② どうして留萌でアウトドア観光なの？ (前編)



「私を書きました！」  
留萌市地域振興部  
経済港湾課観光振興係  
主事 片山 史麻

「どうして留萌市は“観光”にそこまで力を入れるのか。」「るもいは観光のまちではない。」「もっと今の市民を大切にしてほしい。」そういった声を市民から聞くことがあります。それは当然の反応なのかなと思います。

多くの人にとっての“観光”は、旅行先などでの非日常的な遊びというイメージがあるからです。しかし、実は留萌市が“観光”を進めるのは、観光客のためだけではなく、むしろ今の住民を大切にしていきたいという思いで進めているのです。

今、留萌市が直面している大きな課題である“人口減少”。留萌市民は、毎年約500人のペースで減り続けていますが、これに歯止めをかけるのは、とても難しい状況です。「自分には関係ない」「行政が考える問題でしょ」と思われる方もいるかもしれませんが、実は市民の生活に大きな影響を与える問題なのです。

#### Q. “人口減少”のどこが問題なの？

A. 図を見てください。人口が減っていくと、今住んでいる人も、どんどん不便になっていきます。そうすると、まちを出ていく人がさらに増えていく悪循環です。

不便なまちに住んでくれる人もなかなかいないため、地元から人は減るばかり。そうした状況に歯止めをかけ、人口を増やすのはとても難しいので、「代わりに地域の外から来る方々に、地元のお店や会社を支えてもらおう」というのが“観光”に力を入れる理由です。(続く)

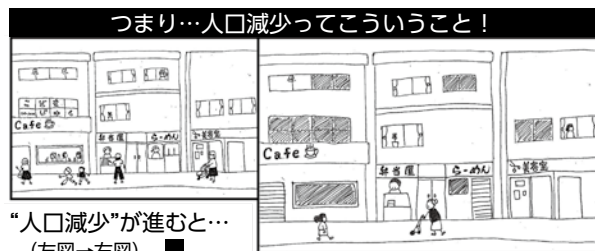

お客さんが来なくなり商店や会社が更に減ってしまう…。買物できる場所や働く場も減り、まちが廃れていく…。

問 市・経済港湾課 ☎ 42-1840

#### 災害への備え⑦

### 「冬期間の災害に備えましょう」

冬期間は雪崩や除雪中の事故、路面凍結による事故など様々な危険がありますが、とりわけ暴風雪は毎年多くの被害をもたらしています。

暴風雪による被害には、暴風による歩行困難、視界不良(ホワイトアウト)による歩行感覚の喪失の他、ふぶきや吹きだまりによる交通障害、着雪による家屋の倒壊など様々な被害が予想されます。

#### ① 暴風雪の際の気象情報

気象台から暴風雪警報などの各種警報が発表される他、「数年に一度の猛吹雪」「外出は控えてください」といったキーワードを用いて気象情報が発表されることがあります。

暴風雪災害は、「風は強いけど晴れている」という状態から突然雪を伴って大きな災害をもたらすことがありますので、最新の気象情報や道路情報を十分確認しましょう。

#### ② 暴風雪被害を避けるために

被害を避けるためにも、下記の情報をチェックしておきましょう。

○気象庁(警報・注意報、天気予報など)  
<<http://www.jma.go.jp/>>

○北海道地区道路情報(国道通行止情報など)  
<<http://info-road.hdb.hkd.mlit.go.jp/>>



問 市・危機対策室 ☎ 56-5005

留萌市市民憲章

わたくしたちは美しい日本海と留萌川にそよ山々の緑にかこまれた留萌の市民です。港を中心に栄える産業都市、豊かで健康な文化都市がわたくしたちのねがいです。このねがいを実現するため市民憲章をさだめます。

- 1 海の資源や山の緑を大切に美しい市にしよう。
- 1 人に迷惑をかけず公共の物を大切に清潔な市にしよう。
- 1 きまりを守り、みんなでたすけ合う秩序ある市にしよう。
- 1 働くことによるこびをもって、仕事に精を出し豊かな市にしよう。
- 1 丈夫なからだとかかるい心をもち、平和な市にしよう。



▲市の木「アカシア」



▲市の花「ツツジ」

- 下記以外のお問い合わせ  
総務課 ☎42-1801
- 市の財政など  
財務課 ☎56-0025
- 地籍調査、市有財産など  
管財課 ☎42-1813
- 道市民税など  
税務課  
市民税係 ☎56-5004
- 固定資産税など  
その他の係 ☎42-1804
- 広報、町内会、市民活動など  
政策調整課 ☎42-1809
- 留萌市応援寄附金など  
ふるさと納税課 ☎56-5001
- 農業、漁業、林業など  
農林水産課 ☎42-1837
- 商工業、観光、港湾など  
経済港湾課 ☎42-1840
- 生活保護、障がい者福祉など  
社会福祉課 ☎42-1807
- 戸籍、各種証明、国保・後期、  
医療費助成など  
市民課 ☎42-1805
- 道路、公園など  
都市整備課 ☎42-2010
- 市営住宅、建築確認申請など  
建築住宅課 ☎42-2025
- 上下水道の料金・トラブルなど  
上下水道課  
上水道係 ☎42-5151  
下水道係 ☎42-2049
- ごみの分別、公衆衛生など  
環境保全課 ☎42-1806
- 市内の小中学校など  
教育政策課 ☎42-3006
- 児童手当、保育園など  
子育て支援課 ☎42-1808
- 社会教育、スポーツなど  
生涯学習課 ☎42-0435
- 健康づくり、介護保険など  
保健医療課 ☎49-6050  
介護支援課 ☎49-6070
- 高齢者相談、介護予防など  
地域包括支援センター  
☎49-6060
- 粗大ごみ収集の申し込みなど  
留萌南部衛生組合  
☎43-2555
- 留萌市議会の情報など  
議会事務局  
☎42-1907

市長とフリートークしませんか？

参加人数や話題、形式は問わず、市長とフリートークすることができます。ただし、決まった実施日を設けていませんので、ご希望の方は、市・政策調整課（☎42-1809）へご連絡ください。

市長とホットライン(FAX) 0120-223-846 市民の声メール web-master@e-rumoi.jp

お茶の間トーク

あなたが知りたい「市政のいろいろ」について、市の職員が直接出向き、分かりやすく説明します。

気軽にお申し込みください

お申し込み・お問い合わせは☎42-1809まで

困ったときは相談しましょう

- 市民相談  
市民課 ☎56-5003
- 健康・栄養相談  
保健福祉センターはーとふる ☎49-6050
- 教育相談電話  
学校教育に関すること  
教育委員会教育政策課 ☎42-3006
- 児童福祉に関すること  
教育委員会子育て支援課  
家庭児童相談室 ☎42-1808
- 社会教育に関すること  
教育委員会生涯学習課 ☎42-0435
- 不登校支援に関すること  
教育委員会教育政策課  
「ゆっくるも」専用携帯電話 ☎090-9005-5338
- 高齢者に関する相談  
地域包括支援センター ☎49-6060
- 防災相談  
危機対策室 ☎56-5005

広報のめいは再生紙を使用しています



市役所宛での郵便物は下記郵便番号と宛て名(留萌市役所・担当課)で届きます。

〒077-8601 留萌市幸町1丁目11番地



ホームページ <https://www.e-rumoi.jp/>

電子メール kikaku@e-rumoi.jp

人口と世帯数 令和5年10月末現在

・総人口	18,773人	(-65人)
・男	9,089人	(-36人)
・女	9,684人	(-29人)
・世帯数	10,760世帯	(-25世帯)

※( )内は前月比

人口動態 令和5年10月届出分

・出生	7人	・転入	33人
・死亡	41人	・転出	64人

納税について

- 今月納期の市税
  - ・ 市道民税 4期  
納期限 12月25日(月)
  - ・ 国民健康保険税 6期  
納期限 12月25日(月)

留萌市情報プラザ 朝 08:05~08:10  
夕 17:05~17:10



エフエムもえる FM76.9MHz

留萌市とエフエムもえるは、災害協定を結んでいます。《災害時は76.9MHz》



# あなたは、その詐欺 気づけますか?



**！ 特殊詐欺とは...** 被害者に電話をかける等して対面することなく信頼させ、指定した預貯金口座への振り込みその他の方法により、不特定多数の者から現金等をだまし取る犯罪（現金等を脅し取る恐喝および隙を見てキャッシュカード等を窃取する窃盗を含む。）の総称をいいます。

## 特殊詐欺対策サービスの3つのポイント

ご自宅の電話機に通話録音機能付き端末（特殊詐欺対策アダプタ）を接続すると、その電話機にて行った通話を録音し、通話中に順次クラウド上の特殊詐欺解析サーバ<sup>※1</sup>に送信、AIで解析します。特殊詐欺等の疑いがある場合は、事前に登録したご本人や親族に対してメールや自動音声による電話で通知することにより注意喚起を促します。

- ポイント1** 通話中の会話から、特殊詐欺と疑われる場合は、ご本人やご親族等に通知することで注意喚起！  
通話中に1分単位で、特殊詐欺解析サーバ<sup>※1</sup>へ通話データが送信、順次解析されるので、タイムリーに事前に登録したご本人や親族等に通知することが可能です。
- ポイント2** 通話開始前に、録音する旨のガイダンスを送出することで、特殊詐欺等の迷惑電話を未然に抑制！
- ポイント3** 許可リスト機能により、親しい方との通話時はガイダンス送出手録音、解析の対象外とすることが可能！  
□許可リスト機能：音声ガイダンス送出手録音、特殊詐欺解析サーバ<sup>※1</sup>への通話データ送信および解析の対象外とします。  
□拒否リスト機能：しつこい勧誘の電話やいたずら電話等拒否リストに登録された方へ、音声ガイダンスを送出後、切断します。

※1 NTTコミュニケーションズ社の提供となります。解析終了後、録音音声等は削除します。

●提供エリアはNTT東日本サービス提供エリアです。（電波状況等により提供できないエリアがあります） ●本サービスのご利用にあたっては、ナンバー・ディスプレイ機能またはナンバー・ディスプレイ相当の機能が必要となります。  
●ご利用には、本サービスの月額利用料および初期費用のほか、NTT東日本が提供する対象の電話サービスのご契約が必要です。（別途、初期費用、月額利用料および通話料がかかります。） ●本サービスは特殊詐欺被害の防止を保証するものではありません。お客さまが、特殊詐欺による被害を受けた場合でも、当社はその責を負いません。

**お問い合わせ先** お申し込み・料金・契約内容・解約等に関するお問い合わせ

[NTT東日本 特殊詐欺対策サービス受付センター]

**☎ 0120-252373** (受付時間：平日9:00～17:00)

※年末年始（12月29日～1月3日）を除く

K23-00346 [2305-2404]

## 冬が始まるよ！防災情報はエフエムもえるで

**FM76.9MHz**

無料アプリをダウンロードするだけで聴ける!!

スマホでエフエムもえるを聴いてみよう!!

一般社団法人日本コミュニティ放送協会(JCBA)公認

防災通知機能付  
ラジオアプリ

レディモ  
**Radimo**

ダウンロード  
**無料!** 課金なし!



iPhone / iPad  
App Store  
からダウンロード



Android  
Google Play  
で手に入れよう

レディモ <https://musicbird.jp>

- Q ラジオがないとエフエムもえるって聴けないよね?  
A 無料アプリ「Radimo(レディモ)」をダウンロードすれば、スマートフォンでも聴けます。
- Q アプリってお金がかかりそう。  
A 安心してください! **無料**です。
- Q 操作方法が苦手なの  
A QRコードを読み取るだけで、簡単です!

エフエムもえるでは、地域の企業や団体と連携して防災に強いまちづくりを目指しています

毎日放送中!! 「みんなの防災インフォメーション」月曜～金曜 7:55/12:50/18:25 (1日3回5分間)



あなたの生命、財産を守る安心安全情報を楽しくお伝えしています

エフエムもえる

<http://www.moeru.fm>

24時間、365日放送中! ※一部インターネットで放送されない番組もありますのでご了承ください。詳しくはエフエムもえるへ! TEL 0164-42-3871