学校は市政のシンボル

〃留萌市にきて一番目につくのは、りっぱな学校〃と、留萌を訪れた人がいってます。本当に最近各小中学校が近代的な建物に変わってきているのにお気づきでしょう。
昔から、学校をみるとその市の行政のよしあしがわかるといわれ、いわば市政を調べる一つのバロメーター(標準)でもあります。ことしからは、さらに留中春日町分校が、独立校となって市内中学校のお仲間いりすることになりました。

春に贈る北光中の開校

リッパな学校によい子が育つ

子を持つ親であれば、こどもの教育に熱心になるのは当然です。
市も同じことで、こうした市民の望みをかなえるとともに、次代の留萌を背負うこどもたちに、りつぱな教育の機会を与えてやりたいと、とくに教育には力を入れています。
ことしの四月から、地元民がこぞつて念願していた元町地区の中学校〃北光中学校〃が開校、市内中学校に仲間いりすることになつたのもこうした教育的行政からです。
この中学校は、市内の生徒増による〃すし詰め〃教育をなくするため、市内春日町に留中春日分校としてきよねんの春開校したものですが、当初から三十七年度に独立校として発足するよう工事を進めていたものです。
この中学校には、三泊、潮見、元町、春日町の生徒二百四十四名が勉強することになります。
総工費千六百三十二万円をかけたブロック二階建ての堂々たるもので、九教室と教員室、玄関、便所などを持ち、三十七年度には屋内体操場が完成する予定です。
とくに、この中学校は生徒のいす、机などをいままでの木製のゴツいものではなく、スチールパイプのついた新しいものにしたり、いろいろな工夫がこらされています。
とかくこの地区のこどもたちは良い環境に恵まれなかつたため、この完成を喜んだのは、一番に父兄たちでした。
〃これでりつぱなこどもたちができる〃〃成長がたのしみだ〃と大喜びです。
ここ数年の間に、このように新らしい学校が開校したのは緑丘小学校、豊平小学校があり、こんどの北光中学校の開校で三校になるわけです。
このほか、学校関係の工事はことしだけでも、おもなものに港南中増築、留中増築、藤山小屋内運動場新築、港北小給食室新築、礼受小放送設備をはじめ、各小中学校や教員住宅の補修工事が積極的に行われています。
なお、市内にはいま中学校四校、小学校十三校ありますが、こんどの北光中の開校によつて中学校は五校になります。

(豊平小学校)

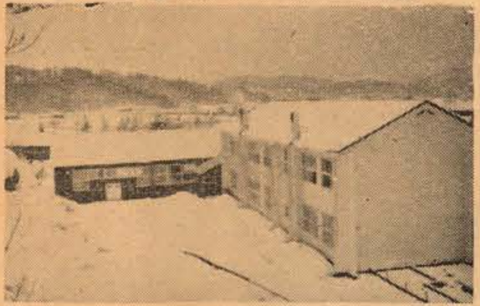

(藤山小学校)

(緑丘小学校)

遊び場は指定された所で

雪国のこどもたちにとつて一番の楽しみはスキーやソリ遊びです。
こうしたこどもたちに、少しでも安全な遊び場を作つてあげようと、ことしも市内の坂道をこどもの遊び場に解放しました。
市民みんなで事故のないようこどもたちを守つてあげましょう。
なお、この場所には立札がたてられていますが、そのほかの坂道では遊ばないように母親の注意が望まれています。

市庁舎や学校など新築

4月から12月まで ことしはこれだけの工事を

△市総合庁舎建築△昭和三十六年度公営住宅新築(三十六戸)△港南⑨増築△藤山小屋内運動場新築△留中増築△留中分教場増築△小樽検疫所留萌出張所庁舎改修△港北小給食室新築△市営火葬炉修理△港南中内部改増築及び集合煙筒補強工事△春日町団地簡易水道管移設工事△元町災害住宅煙筒建工事△緑丘小教員住宅屋根修理△労働会館外灯取りつけ△市営火葬場屋根柾修繕△港南中黒板取りつけ△留中教員住宅屋根修理△礼受小校内放送設備工事△東光小各教室塗装工事△緑丘小校長住宅修理△東光小各教室壁補修△東光小(音楽室)屋根補修△東光小各教室補修△東光小体育館あえん引き鉄板ぶき工事△中幌糠小校舎屋根修理△浜中会館屋根補修△東光小特殊学級教室模様がえ工事△留中教員住宅屋根柾補修△港北保育所屋根修理△災害仮設住宅古丹療排水整備△潮静小屋根柾補修工事△三泊小教員住宅屋根柾補修△昭和三十五年度春日町団地公営住宅給水ポンプ工事△黄金岬瀬越浜海水浴場施設工事△幌糠中教員住宅修理△労働会館インターホン設備△市民会館屋根修繕△潮静小屋根柾修繕△留中分教場放送設備△港南中屋根修理△港南中屋内体育館非常口改修△港南中校長住宅改修△公営住宅春日町団地給水設備修繕△春日町団地第二配水施設改修△幌糠小教員住宅屋根修繕△留萌保育所増改築△留中校長住宅修繕△市立伝染病院板塀工事△幌糠中屋根修理△東光小教員住宅改修△労働会館床修繕△沖見町団地第二種市営住宅補修△幌糠市街消防水利施設△市立公益質屋庫改修△元町市営住宅屋根補修△港南中煙筒取りつけ工事△元町港北寮[illegible]員柾補修△元町南北寮屋[illegible]修繕△三泊小校舎及び教[illegible]住宅等屋根柾補修△樽真布小中校舎及び教員住宅修繕△昭和二五年度建設ア[illegible]ュ住宅第一種住宅繕修[illegible]△市営住宅屋根柾修繕△藤山小教員住宅柾補修修留中教員住宅柾補修△留中校舎柾補修△臨時市庁舎小会議室補修△東光小教員住宅修繕△市営と場便所新築工事△港北保育所屋根柾補修△三泊小校舎屋根柾補修△東光小教員住宅屋根柾補修△峠下小教員住宅屋根柾補修△留中電気配線補修△沖見町身障住宅、大町母子住宅及び一般市営住宅屋根鉄板補修

△西四丁目通り道路補修△南山手裏通り擁壁工事△西二丁目通り道路補修工事△大和田十二線二号橋架設工事△相内橋架設△南山手通り道路補修△北七条橋補修△北十条仲通り排水溝改修△南七丁目通り道路補修△国保東病院通用橋補修△北八条通外一連道路補修△南十一丁目通り道路補修△釣舟通り外一連道路補修△元町寮前排水溝補修△南四丁目通り道路補修△峠下豊平二号橋改修工事△留萌冷蔵庫前通り道路補修△黄金岬観光道路防災工事△幌糠地内タルマップ線道路補修△峠下地内ポンルルモッペ線道路補修△幌糠線第二区道路補修△東幌糠線道路補修△幌糠地内チパペリ右沢道路補修△藤山地内道路補修△幌糠地内チパペリ六線道路補修△チパペリ右沢二号橋敷板張替工事△北七条通り道路補修△北十条(電通橋)横断暗渠工事△東岸壁通り道路補修△東二丁目通り道路補修△市道タルマップ線道路補修△北十条仲通り道路補修△大和田ユードロ橋敷板張替工事△東橋敷板張替工事△大通り道路補修△東仲小路道路補修△栄町、開運町間歩道舗装補修△南岸壁道路及び荷揚場砂利敷工事△北八条通り左側排水溝改修△南大通り右側排水溝流末処理工事△北三丁目通り道路補修△昭和橋災害復旧工事△留萌通り道路補修△旭町西八号通り排水溝堀削工事△西四丁目通り排水溝改修△北七条仲通り橋改修△礼受小屋外グランド石垣工事△東岸壁通り道路補修△寿町高台地区排水溝新設△元町区画整理事業三十六年度家屋移転跡、排水溝堀削工事△錦町仲小路左側排水溝改修△東岸壁通り道路補修△早道通り道路補修△西五号通り左側排水溝改修△北八条通り外一連道路補修工事

これで経営合理化の夢を

借りた機械が4年目にはあなたのもの

新年度の希望者を受付け

留萌市では、市内の中小企業対策として〃特別融資制度〃に続き〃留萌市中小企業設備合理化促進条例〃を設け、機械を貸しつけることになつていますが、二回目の申し込みを受けつけます。
とくに、この制度は工場に機械を貸しつけて経営の合理化に役だて、既存産業の育成強化をしようというもので、第一回目の昨年は五件の申し込みに四件、百五十万円を貸しつけ市内の中小企業者から喜ばれています。
こんどの申し込みは、三十七年度分の貸しつけ者を受付けるもので、二月末まで市経済課商工係へ申し込みください。
なお、制度のおもな内容は次の通りですが、詳細はそのときご説明します。

貸しつけられる機械 生産、加工試験または検査のために使う機械器具や装置で、その機械を入れると工場の経営が改善されると認められるもの。

貸しつけの対象者 ①市内に工場または事業所を持っている中小企業者。②中小企業等協同組合またはこれに準ずる団体。③試験、研究または授産を目的として組織された団体

貸しつけ期間 四年間で、年賦償還します。貸しつけた年は特別使用料(利息)のみです

使用料 貸しつけを受けたものは、毎年次の使用料を市へ納入することになります。

1 普通使用料(元金) 借り受け者の負担金を除いた額を四カ年分割したものを年二期にわけて納入することになります。

2 特別使用料(利息) 年五分

広報紙の受賞にあたつて

この度行われた第八回北海道広報コンクールで留萌市の広報紙〃るもい〃が入選一席に選ばれ、さらに全国コンクールに北海道代表として参加いたしますことは、常日頃からご指導ご協力をいただいたみなさまがたの賜とこの紙面をかりて厚くお礼を申し上げます。
今回入選しましたのはまず広報紙を市民の立場にたつて編集し、とかく広報にありがちな市民の知りたくない一方的なお知らせ(宣伝)をするべきでないという態度のあらわれが評価されたものと思います。
今後、この受賞を機会におごることなく、さらに市民の広報紙としてたゆまざる研究練摩を続けたいと考えておりますので、よろしく温かい御支援くださいますようお願いします。

留萌市長　橋本作市