スマートな豊平小學校竣功

峠下驛から約七粁の奥沢に、こんど豊平小学校が建ち、六十一人の児童は、新しい教室で一生懸命勉強にはげんでいます。

この学校は昭和二十八年に芦別高根炭砿株式会社が豊平鉱業所を開鉱し、続いて、三十年に豊平炭砿株式会社に組織がえされるにおよんで年々出炭があがり、開鉱当時は、僅か十六人より居なかつた小学生も今年は六十一人にも殖えてしまい、児童は往復十六粁の道を峠下まで毎日通つていたのですが、吹雪の日にはどうしても学校へ行けないことも度々でした。

それでとりあえず二十九年の十二月から炭砿住宅の一部を借りて分校を開いておりました。

こんど建てられた校舎は約三千坪の敷地に屋内体育場三〇坪と二つの教室をもつ建坪八十七坪のスマートな建物で、工事は昨年十一月に留萠コンクリート工業株式会社の手で着工、総工事費は二六五万円かゝりました。現在先生は校長先生も入れて三人ですが、炭砿も本格的に、竪坑、本坑月見坑と開発されることも近いので、どんどん生徒数も殖えて行くものと思われます。

なおことしは禮受小学校の校舎も相当旧くなつて、危険ですので、新しく建てかえられますし、昨年開校した緑ヶ丘小学校も校舎がまだ手狭なので、一三二坪程度増築されることになつております。このように市内の學校施設も年々充実されて行くことは喜ばしいことです。

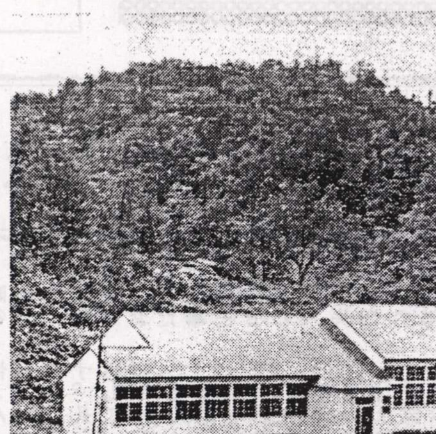

写眞は五月二十四日竣功式をあげた豊平小學校々舎全景

電報・郵便・新聞の配達員がこまつています

◎各戸に標札を出しましょう。

◎郵便には宛先をはっきり書きましょう。

◎畜犬は必ず、つなぎましょう。

七月七日から計量器の定期検査

今年も次のように計量器の定期検査をおこないます。取引や証明に使う計量器をこの検査を受けないで使用すると、罰せられますからもれなく受けて下さい。

一、検査日時

月日	時間	場所
七月七日	十時～十二時	幌糠町　笹島商店
	十三時～十五時	大和田町　炭鑛配給所
八日	九時～十時	禮受町　消防番屋
	十一時～十二時	三泊町　消防番屋
	十三時～十六時	元町　越後宅
九日	九時～十六時	開運町　安田製あん所
十日	全	港町　市民会館
十一日	全	
十二日	全	

二、検査を受けなければならない計量器の種類

長さ計	体積計	はかり
1 実目盛付直線直尺	1 木製円筒形ます	1 手動天びん
2 〃角度直尺	2 〃方形穀用ます	2 等比皿手動はかり
3 巻尺	3 〃方形雜用ます	3 台手動はかり
4 たゝみ尺	4 〃方形液用ます	4 不等比皿手動はかり
5 はさみ尺	5 金属製ます	5 懸垂手動はかり
	6 斗概	6 棒はかり
		7 ばね式台指示はかり
		8 〃皿指示はかり
		9 振子式台指示はかり
		10 〃皿指示はかり
		11 普通分銅
		12 定量おもり
		13 定量増おもり

三、検査を受けなくともよい計量器

イ、工場等で製造加工の条件の調整用のもの。

ロ、学校、試験所、研究所等において、学術研究用のもの。

ハ、一般家庭用のもの。

産業災害の絶滅を 七月一日から安全週間

ことしもまた七月一日から（六月中は準備期間）職場の災害をなくするため、各事業場、業種団体などが全國一齊に、この安全週間を実施することになりました。期間中に職場の整理整頓、清掃、作業衣その他衣服を整えることや機械設備の点檢整備などを是非実行され、安全体制について具体的に計画をたてられるように望んでやみません。

中小企業特別融資制度一カ月の成果について

ことし三月の定例市議会できまつた、留萠市中小企業特別融資制度は四月一日から受付を開始し、既に設備資金については二件七十万円、運転資金については十一件百九十万円の貸付決定をみましたが、この制度は年中受付けておりますがまだよく業界の方に理解されていないようですので、次にその制度のあらましを申し上げますから、多数の御相談をお待ち致します。

× × ×

この制度は市内の中小企業の育成振興と経営の合理化を促進し、その経済的地位の向上と事業運営の基礎となる金融の円滑化をはかるため、市中の金融機関（拓銀と信金）と提携して融資のみちを開こうとするものです。その内容はその当時も申しのべましたが、

1 運轉資金の場合は
協同組合、企業組合は一件につき五十万円以内
その他の場合は一件につき三十万円以内

2 設備資金の場合は
協同組合、企業組合は一件につき百万円以内
その他の場合は一件につき五十万円以内

を貸出し、その期間は
運転資金　六ヵ月以内
設備資金　三ヵ年以内

で、原則的に物的担保を必要とし、運転資金二十万円以内の場合は確実な連帯保証人二名以上をつければ、担保をのぞくこともでき、利率は日歩三銭以内で、金融機関と協定することになつております。

融資申込　4月分

	設備資金		運転資金	
拓銀	9件	3,550千円	12件	3,100千円
信金	4件	1,800千円	1件	200千円
計	13件	5,350千円	13件	3,300千円

住宅の補修を急ぐ方え 資金の貸付申込

受付六月五日～六月十六日

この制度は既に建つている住宅で、一寸手入れすれば安心して暮して行けるように改修が出来る家を、この制度で早くなおさせて上げたいと云うのが、そのねらいです。

萠は夏の間北海道では檜山についで、雨の多いところですし、それに風がつよく、冬も長いし、潮風の塩害もこうむつて、自然建物もいたみやすいところとされておりますから、とくにこのお金は防寒、防火、維持保全のための補修費として使つていたゞくわけです。

貸付けする資金の限度は十万円以内で、利子は日歩二銭七厘四毛、原則的には二年内に均等にわつた額で分割して返えして行くことになつておりますが、保証人が一人、場合によつては二人必要です。

ことしの申込は今月十六日で締切ります。

尚くわしいことは市社会福祉事務所住宅係へお尋ね下さい。

港のやくわり!!

（日本港灣協会誌から）

◆港のおこり

まず港という文字をよくごらんになつて下さい。サンズイ、つまり水のほとりに巷（まち）がある、これが港のあるがままの姿であります。また日本語の「ミナト」は水の戸、すなわち川や海に面した門戸というところから来ているといわれます。

「人類の文化は水のほとりから起つた」と歴史の第一頁に書いてあるのもなるほどとうなずけるわけであります。これは水のほとりが何事につけても生活に便利であつたと思われるからで、わけても重いものを遠くへ運ぶには、船によるより外に道はなかつた。文字通り陸上には道らしい道はなかつたのであります。このようにして港というものが芽生え、そして育つて行つたと申すことができましよう。

◆日本の港のうつりかわり

日本は島國といわれますだけに、古くから海上の交通が活潑で、港も大切な役割りを果して来ております。遠く古代におきましても船出の場所が賑わつたと傳えられておりますし、室町時代の泉州堺港、徳川時代の浪華（今の阪神）と江戸との間の物資の交流、本当に東海道五十三次の流し場の情景をそぞろにおもい起させてくれます。

徳川時代といえば、三百年間鎖國がつゞいたのですが、長崎だけは、外國貿易を許されたただ一つの港でありましたので、こゝが日本の窓口になり又はけ口となつて、絢爛たる獨得の長崎文化が栄えたのであります。

◆港の分布と都市

いま地図をひろげてみますと、日本には全部で五千余の港が、珠數をつないだように海岸線にならび、現に海岸に沿つた市町村の人口の合計は、日本総人口の約半分を占めていますし、また全國都道府縣四十六の中、海や港のないものは、たつた七つしかないと云うことなどを考えると、なるほどと思われますが、さらに人口十万以上の都市の約七割は港をもつていることは注目して見る必要がありましよう。

都市と港とは栄枯盛衰を共にするのが常でありますし、別な言い方をすれば、「港をもたない都市の發展には限度がある」とさえ言える程です。

◆外國貿易と港

東京、大阪、名古屋、京都、横濱、神戸、それに清水、四日市、下関、門司のような大都市の港は外國貿易の代表的な港ですが、大体、日本は貧乏国といわれておりまして、天然資源に恵まれないため、国民生活や産業になくてはならない品物、例えば綿花、羊毛から石油、鉄鉱石に至る大切な原料は、すべて外国から輸入しなければなりませんのですが、一方少くともこの輸入に釣合のとれる程度の輸出をしなければ、貿易の帳尻が赤字になつて、日本の経済は立ち行かなくなると云う譯です。それには何はさておき輸出品の値段を安く下げて、國際競爭に打勝つて行かねばなりません。このためには原料や製品の輸送費を切りつめることが先決問題です。

つまり、加工された輸出品が、原料の輸入、製品の輸出の際、夫々一度づつはご厄介になる「港」の設備をよくすることが、一番の早手廻しであつて、又これより外に手がないとさえ申されております。

◆工業と港

この港の経費を節約するということが、一番はつきりと表われているのが工業港です。皆さんが、鶴見、川崎、あるいは千葉の港、北海道の室蘭港などにお出になると、工場のすぐ傍に埠頭があつて、そこに大きな船がピタリ横付けになつているのをお見かけのことゝ思います。

現在日本の工場の多くは海や港にぢかに面していて工場と船との間で直接荷物の受渡しをやつております――これを臨海工場、その港を工業港と申しますが、この臨海工場の生産額は、全国工業生産の実に八割までも占めているということは、括目にあたえすると思われます。

あぶないたき火と花火

六月に入ると、子供達の最も楽しみにしている海水浴とか初夏の夜空を色どる玩具花火のシーズンともなります。

今年は、例年より暖かく氣の早い良い子の河童さんは大喜びですが、たき火の不始末から大事を起しております。又毎年玩具花火による事故も絶えないので、大事のおこる前に防ぎたいと思いますから、特に保護者の方は次のことがらに十分注意して下さい。

◆たき火

海水浴でのたき火は、出来るだけ行わないで下さい若し、たく場合は子供だけでしないこと。そのあと始末がわるいために火災となつている場合が多いので、水をかけたらよくかきまわしもう一度水をかけて十分消火するよう努めましよう

◆花火

○乾燥した日が續いたり、風の強い日、火災警報が出ている日はやめるようにしましよう。

○木のへいや柾屋根等の燃えやすいもの、近くでしないこと。

○燃えかすは残り火のないことをたしかめてから安全な場所へすてること。

○火をつけるローソクやマッチの取扱いにも十分注意すること。

六月の防犯

あなたの家を窃盗、空き巣がねらつています

いよいよ暖くなつて、これからは農繁期、運動会、お祭り、海水浴とお宅を留守にしてお歩るきの日も多くなりますが、今までの統計で見ますと一番多い犯罪は何んと云つても窃盗犯で、去年の全道犯罪の七割が、この犯罪でした。

これらの犯人はどんな家をねらつているのでしようか。

○施錠が完全でない家庭

○外部から施錠の状況が一見して判るような家庭

○壁や表戸のこわれている家庭

○日中から雨戸が閉てあつたりカーテンなどを引いている家庭

○電灯がつけ放しで室内の状況がよく見透しできる家庭

○暗くなつても電灯がつかなかつたり、天氣が悪いのに干物が出し放しになつている家庭

○家の周囲が暗いような家庭

○梯子その他侵入の足場となる物を屋外に放置してある家庭

○新聞や牛乳が配達されたまゝになつている家庭

○一家揃つて外出するところを見届けられた家庭

などをねらつておりますので、施錠は他人の氣づかないところに二カ所以上、外出の際は隣りの方に連絡して帰る時刻を知らせておくこと。又寝るときは室内を暗くして外部を明るくするなどに工夫し、注意して下さい。

× × × × × × × × × × × ×

押売り防止はこうして 六月からは増加の季節

三十二年の四月、道に押売り防止条例が出來、その後押売の數もだんだん少くなつて來てはおりますが、然し毎年六月頃から取締りの目をかすめ増加、場合によつては本州方面から集団で北海道に入り各地を荒すものもありますので警察署では時期的にみて、押売りを取締ることになりました。

最近の押売りは昔のように大声でどなつたり、乱暴するようなことはなくなりましたが、その反面いろいろな社会福祉事業団体などの偽証明書をもつたものや偽大學生などが、その名前をつかつて喰い下るしつこい押売りをするものなどがふえてきました。

そこで、押売りをどうしたら退治できるかを申し上げますと、

① 普段から隣近所とれんらくしておいて押売りがきたときは協力して撃退する。

② 晝間でも戸をあけておく必要のないときは、玄関や勝手口などの戸締りをげん重にしておくこと。

③ 色々な証明書や名刺などみせるものは、ほとんどが偽者ですから信用しないことです。

④ 恵んでやるつもりでと簡單に品物を買うのは、押売りを増長させるので、同情しないこと。

⑤ 近ごろ高島ごよみや薬売りなどが多くなつています注意して下さい。

⑥ 押売りの品物には手をふれず「いらない」とはつきりことわること。

⑦ 主人がいない場合でも何んとなく、奥にいるようにおもわせるのも一つの方法です。

⑧ 押売りがきたときは被害のあるなしにかゝわらず、派出所や警察へ知らせて下さい。

進駐軍による人身被害者は届出て下さい

占領期間中（連合軍進駐から、昭和二十七年四月二十七日までの間）に進駐軍から何かの間違いで身体に被害をうけられた方についての見舞金の支給については道からすでに渡され、二十八年度で一應おわつたことになつておりますが、最近になつて、被害者や遺族あるいは地方公共団体の議会などで、見舞金をまだ貰つていないとか、体の障害がひどくて労働出來ないとか、或は見舞金が少な過ぎるとか云う声が強くなつてきましたので國でも適正補償の問題としてとりあげることになりましたので既に見舞金を受取つておられる方は、もちろん、これらの事項に該当される方は至急市役所総務課庶務係へ御連絡下さい。

社交 サービスの講習會

旅館、飲食店の業者や従業員はぜひ

商工会議所と、地方中小企業相談所では、社交サービスの講習会を十八日午後一時から市内一線倶楽部でおこないます。

この会は社交関係者のサービスを改善し、向上をはかることが目的ですが、港をもつこの街の、外來者に一番留萠の印象を強くあたえるものはサービス業者やこれに従事する女の方々の態度が大きい役わりをしめていますので、これらの方は是非受講されますよう望んでおります。

なお講師は道内での社交サービス一般の權威者であります道商工指導所指導員であり道の嘱託を受けておられる佐藤彰氏があたることになつております。

僅か四分で天井に火

普通木造家屋の標準燃焼時間

留萠市内の家の建物をみますと、全体の約九割までが、普通の木造家屋です。

それに風が強いことも皆さんよく御存知のとおりです。火の用心には一層氣をくばりましよう。

×

普通木造家屋の標準燃焼時間

一分間で　障子、ふすま瞬時に炎上

三分間で　窓から火焔が出はじめます。

四分間で　天井に火が着き

五分間で　妻壁（三角）から火炎が出初めます。

六分間で　天井が全焼

七分間で　羽目板の燃焼が盛んになり。

八分間で　内部燃焼が盛んになり、室内温度が一、一〇〇度位になります。

十四分間で　隣家が發煙し初め。

十五分間で　火元が焼け崩れる。

十八分間　で隣の家が發火します。

一人のために皆んなが迷惑 留萠時間は今日から撃退

―六月十日は時の記念日―

楽になつたわれわれの生活

生活水準の尺度をはかるのに、エンゲル系数が使われます。これは消費支出中に占める食料費の割合のことで、昭和二十二年以降三十二年までのこの系数は次のとおりです。

二二年	六三
二三年	六〇
二四年	六〇
二五年	五七
二六年	五四
二七年	五一
二八年	四九
二九年	四八
三〇年	四七
三一年	四五
三二年	四四

このように年々食料費の割合が減つていますが、収入が増加しても食料費の額はそれに比例して増えるものではなく、他は住居、被服、文化等の面にふりむけられていることになり、つまりエンゲル系数が減少すればする程生活水準が高まるというわけになります。

市内各校の運動会日程

いよいよ絶好のスポーツシーズンとなり、各所で盛んにスポーツの華がくりひろげられておりますが、市内の小、中學校では、六月七日の留中、港南中の春の運動会を皮切りに、第一日曜第二日曜の両日を中心に次のように開かれます。

× ×

六月　七日	留中、港南中
〃　十三日	樽真布中、峠下小
〃　十四日	留小、東光小、港北小、三泊小、潮靜小、樽真布小、緑ケ丘小
〃　十五日	幌糠中、幌糠小

火災警報はどんな時に出されるか!!

◆火災警報はこんな時に発令されます。

1 実効湿度（三日前位迄の平均）が六五%以下で、その日の最小湿度が四五%以下になり、風の速さが十米以上のとき。

2 十五米以上の風が九時間以上吹き続く見込のとき。ただし、雨や雪の降つているときは必ずしも發令されないこともあります。

◆このとき消防署ではどんな対策をしていますか。

1 通報

A サイレン、吹流、旗、標式灯、電話などにより、消防関係者や、市民一般に知らせる。

B 状況により市民の火気使用の制限をし、廣報車を巡回させる。

2 勤務態勢

A 非常番を召集する。

B 望楼勤務員を増強する

C 機械器具、通信機械、水利などを点檢する。

ボーナスは郵便貯金え

廣報家庭欄

家庭のメモ

『お砂糖』の使い方

―料理や飲みものに知つておきたい―

厚生省の統計では、最近日本人が一日にとつているお砂糖の量は、十五、六グラムです。學者の中には三十グラムはとるべきだと云う人もいる位ですから、一人当りの量ではまだとりすぎたとは云えないのですが、たゞ、そのとり方、使い方に問題があるというわけです。

たとえば、お砂糖は含水炭素がすぐ吸収できる状態になつているもので、デンプンとほゞ同じ、百グラムで三九〇カロリーの熱量を持つています。疲労したときなどにはすぐ熱量をおぎなえ、効果も十分です。

しかし、お砂糖にはこんな欠点もあります。

第一に、含水炭素は体の内で燃焼するときビタミンB_1が必要ですが、お砂糖自体はこれを全然含んでいませんので、いきおい人体からB_1を奪うことになります。

第二には、おなかのすいている時糖分の多いものをとると、胃の粘膜から水分を吸い出し、胃を痛めますですが、おなかのすいている子供に板チョコやキャラメルを食べさせるとよく、はくことがあるのはこのためです。

第三に、砂糖はもつとも乳酸菌の工になりやすく歯をいためます。

ではこうした欠点は、どうしたらとりのぞけるでしようか。

例えば子供に角砂糖をかじさせるより、砂糖水にしてやることによつて一つの欠点を補えるわけです。

では、お料理にはどのようにお砂糖を使えばよいでしようか、一般的にいえば鮮度の高いものや若さが持味の材料などにはお砂糖は少なく、そうでないものには多く使うのがコツです。やわらかいタケノコ、フキ、ヒジキ、緑色野菜には砂糖を入れた方がよい味が出ますことなどそのよい例です。

夏だけの洋服着

チヨツとの注意で美しく

これから、夏にむかつていわば〝夏だけの洋装族〟がふえてきます。

和服のときには、相当自信がある人でも、洋服に着かえたとたん「どうせふだん着なんだし、暑さしのぎだから何んでもいゝのよ」と逃げ腰です。

ではこの人達はどんな注意を心がけたら美しく、スマートになるのでしよう。

不潔な感じを与えるな

◆まず、からだの手入れ

和服の時はかくれている腕や足がむき出しになるわけですから、顔や髪ばかりに氣をとられたお化粧ではアカ抜けしないのは当りまえです。ヒジやヒザの内外わきの下、とくに〝足もと〟の手入れを十分にして不潔な感じを与えないように注意しましよう。

素はだに、自然の型を整えましよう。

◆下着のこと

ブラジャーやコルセットなどで体の線を整える―これは洋装の第一歩です。やたらにきついものを選ばず、自然な型を整えるくらいのものを選びましよう。

◆くつ下のこと

長いナイロンのくつ下は必ずコルセットやガードルのクツ下つりを使つてつります。ソツクスは中年の人にはあかぬけのしない感じを与えますから、野遊びなどの外はやめましよう。ニーレングスもゴムの部分が見えるのは困りものです。もし素足でクツをはくのが氣持悪い場合はナイロンカバーを利用する手もあります。

◆はきもの

一番いゝのはサンダルシューズでしよう。それも金がついたり、あつさりしたものがスマートに見えます。ペチャンコなものより、チョットかゞとのある中ヒールの方が中年の人に似合うようです。

着やすいことを第一條件に

◆洋服はどんなものが……

初めての方にはしま、水玉、無地などが無難です。型は着やすいことが第一で、似合いますねといわれたスタイルになるべく似通つたものを選び、あまり型にこらないことです。

大切な事は、例えば、はだがきれいなら、えりぐりやそでの長さを加減して、欠点をカバーするより、いゝところを見せるつもりで美しさを出すことです。

◆歩き方や身のこなし

手足や体の美しさが目立つのが洋装です。この歩き方、身のこなし方は一番大切なことで、苦心がいりますが、これには長くかかつて、身につけることが大切です。